



UFFICIO ASSOCIATO DI STATISTICA
COI COMUNI POLESANI

COMPENDIO STATISTICO DEL
COMUNE DI FRASSINELLE POLESINE



Comune di Frassinelle Polesine



Dicembre 2024



Provincia di Rovigo

POPOLAZIONE

Popolazione residente complessiva e incidenza percentuale della popolazione straniera al 31/12. Anni 2014-2023

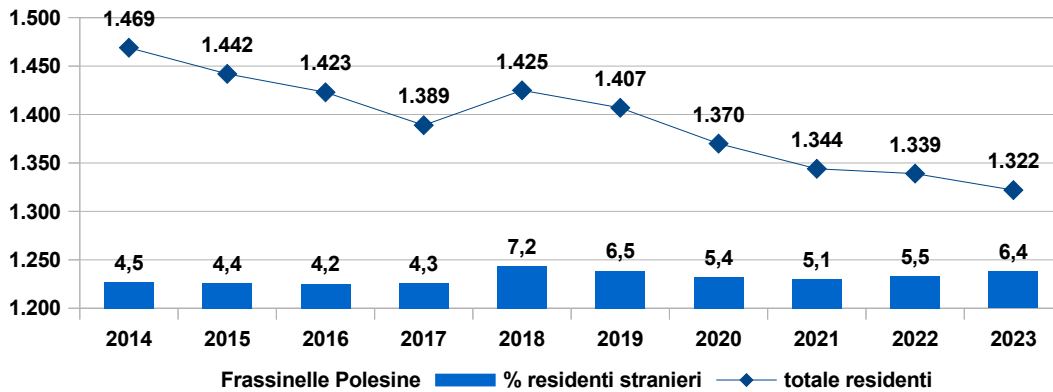

Fonte: elaborazione Ufficio associato di statistica della Provincia di Rovigo su dati Istat.

Famiglie residenti e numero medio di componenti al 31/12. Anni 2019-2023

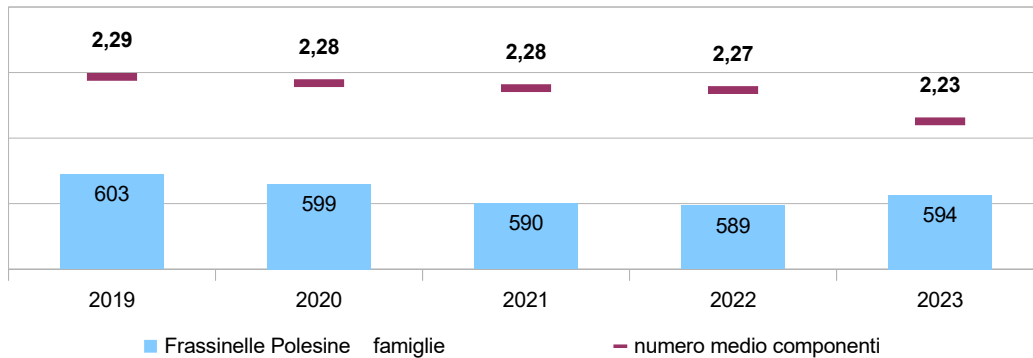

Fonte: elaborazione Ufficio associato di statistica della Provincia di Rovigo su dati Istat.

Piramide delle classi quinquennali di età, confronto Censimento 2011 e 31/12/2023

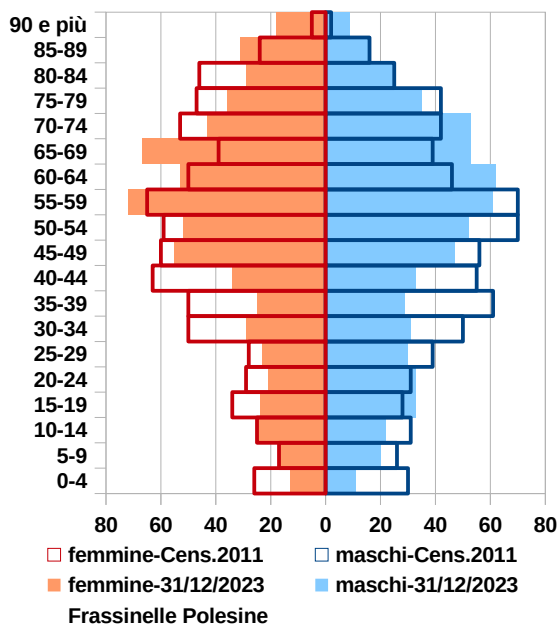

Fonte: elaborazione Ufficio associato di statistica della Provincia di Rovigo su dati Istat.

Indicatori demografici, confronto Censimento 2011 e 31/12/2023

Indicatori di Frassinelle Polesine	formula	Censimento 2011	2023
Indice di vecchiaia	$\frac{65-W/}{0-14*100}$	245,2	384,3
Indice di dipendenza totale	$\frac{0-14+65-W/}{15-64*100}$	53,8	65,5
Indice di dipendenza giovanile	$\frac{0-14/}{15-64*100}$	15,6	13,5
Indice di dipendenza anziani	$\frac{65-W/}{15-64*100}$	38,2	51,9
Indice di struttura	$\frac{40-64/}{15-39*100}$	148,5	187,4
Indice di ricambio	$\frac{60-64/}{15-19*100}$	154,8	201,8
Indice di mascolinità	$M/F*100$	98,6	98,2
Anziani per 1 bambino	$\frac{65-W/0-5}{0-4/}$	5,9	12,6
Carico di figli per donna	$\frac{0-4/}{F15-49*100}$	17,8	11,4

Fonte: elaborazione Ufficio associato di statistica della Provincia di Rovigo su dati Istat.

SERVIZI SOCIALI

Spesa per interventi e servizi sociali in € per area di intervento e variazione percentuale. Anni 2019-2021

Frassinelle Polesine area di intervento	2019	2020	2021	var. % 2020/2019	var. % 2021/2020
famiglia e minori	24.672	34.349	41.752	39,2%	21,6%
disabili	20.191	19.091	18.109	-5,4%	-5,1%
dipendenze	1.183	335	319	-71,7%	-4,8%
anziani (65 anni e più)	5.646	16.599	20.048	194,0%	20,8%
immigrati, Rom, Sinti e Caminanti	0	0	2	-	-
povertà, disagio adulti e senza fissa dimora	6.114	16.159	13.945	164,3%	-13,7%
multiutenza	42.508	22.542	21.932	-47,0%	-2,7%
totale	100.314	109.075	116.107	8,7%	6,4%

Fonte: elaborazioni Ufficio associato di statistica della Provincia di Rovigo su dati Istat

Distribuzione percentuale della spesa per interventi e servizi sociali per area di intervento. Anno 2021

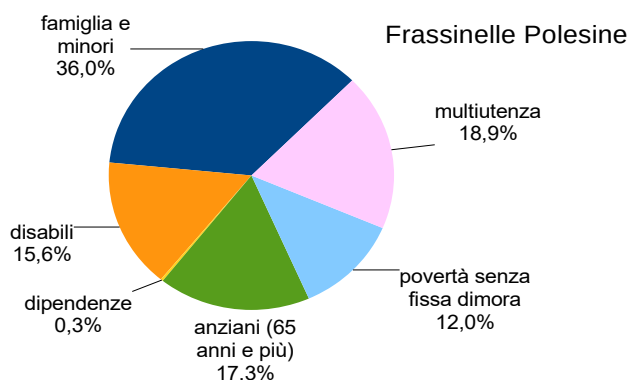

Fonte: elaborazioni Ufficio associato di statistica della Provincia di Rovigo su dati Istat

Spesa per interventi e servizi sociali per area di intervento pro-capite in €, confronto comune, zona del Polesine e provincia di Rovigo. Anno 2021

area di intervento	Frassinelle Polesine	Medio Polesine	provincia di Rovigo
famiglia e minori	30,8	44,6	39,7
disabili	13,3	23,2	23,2
dipendenze	0,2	0,6	0,7
anziani (65 anni e più)	14,8	34,0	26,8
immigrati e nomadi	0,0	4,8	3,1
povertà, disagio adulti e senza fissa dimora	10,3	20,3	13,2
multiutenza	16,2	14,3	10,4
totale	85,6	141,7	117,2

Fonte: elaborazioni Ufficio associato di statistica della Provincia di Rovigo su dati Istat

REDDITO

Serie storica del reddito da lavoro dipendente e dei rispettivi contribuenti nel comune (valori atualizzati al 2022). Anni 2017-2022

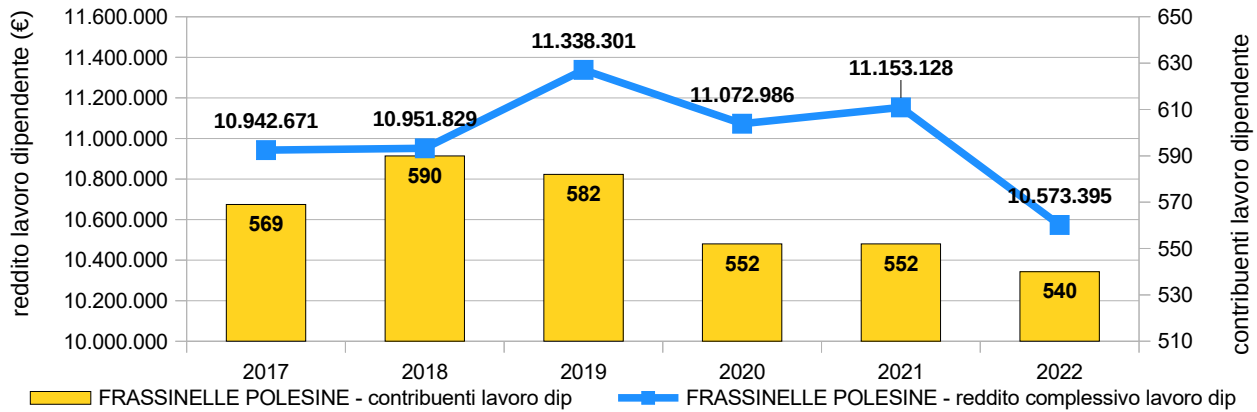

Fonte: elaborazioni Ufficio associato di statistica della Provincia di Rovigo su dati Ministero dell'economia e delle finanze

Serie storica del reddito da pensione e dei rispettivi contribuenti nel comune (valori atualizzati al 2022). Anni 2017-2022

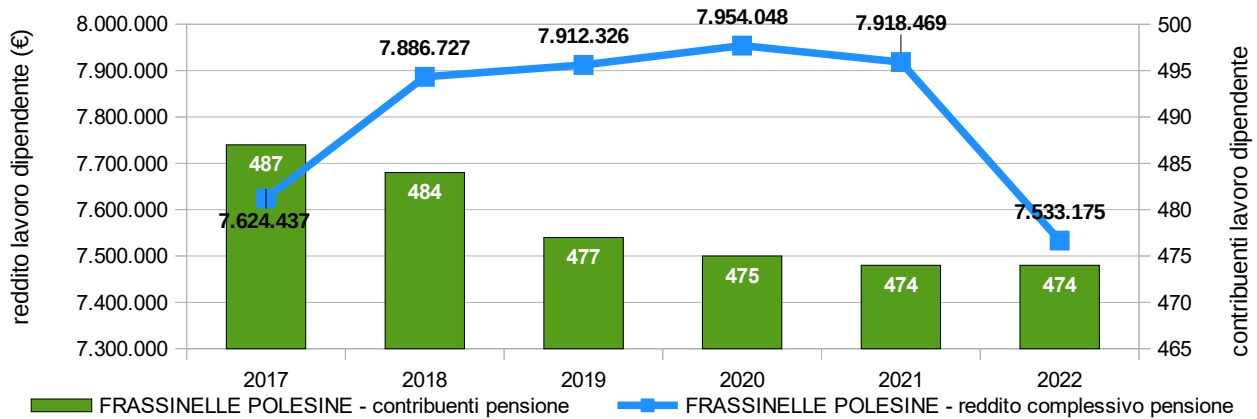

Fonte: elaborazioni Ufficio associato di statistica della Provincia di Rovigo su dati Ministero dell'economia e delle finanze

Reddito medio per tipologia, confronto comune, provincia di Rovigo Veneto e Italia. Anno 2022

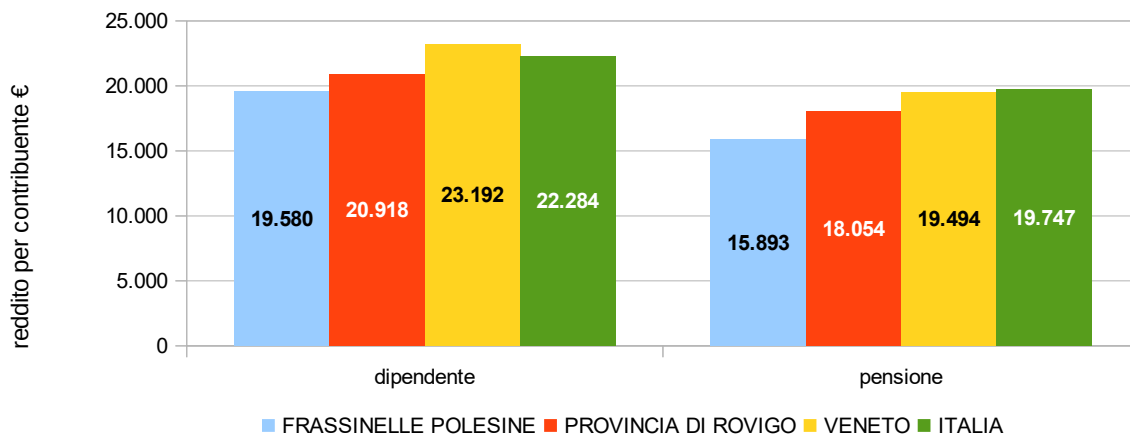

Fonte: elaborazioni Ufficio associato di statistica della Provincia di Rovigo su dati Ministero dell'economia e delle finanze

SISTEMA PRODUTTIVO

Imprese e addetti per macro-settore di attività (classificazione ATECO 2007) e variazione percentuale. Anni 2021-2023

Frassinelle Polesine macro-settore di attività	imprese				addetti			
	2021	2022	2023	var. % 2023-2022	2021	2022	2023	var. % 2023-2022
agricoltura, silvicoltura e pesca	67	69	68	-1,4	83	92	89	-3,3
industria in senso stretto	16	15	13	-13,3	63	55	37	-32,7
costruzioni	19	18	20	11,1	28	26	27	3,8
commercio	18	19	18	-5,3	23	22	19	-13,6
servizi alberghieri e ristorazione	7	7	8	14,3	21	20	22	10,0
servizi alle imprese e alle persone	14	14	15	7,1	21	21	19	-9,5
totale	141	142	142	0,0	239	236	213	-9,7

Fonte: elaborazione Ufficio associato di statistica della Provincia di Rovigo su dati Infocamere

Nota della fonte: il dato degli addetti delle sedi d'impresa considera gli addetti complessivi forniti da INPS dichiarati dalle imprese in fase di iscrizione/modifica. L'informazione sugli addetti di impresa si configura come parametro dimensionale d'impresa e non ha alcun riferimento con il livello di occupazione nel territorio. Il dato degli addetti delle sedi d'impresa viene aggiornato con un trimestre di ritardo (es. il dato al 31 dicembre è riferito al 30 settembre). Tenuto conto che gli addetti si riferiscono alle informazioni ricevute dall'INPS (con l'esclusione di alcune Casse speciali di previdenza), il dato fornito ha un basso livello di attendibilità, soprattutto se considerato in serie storica, proprio perché non è riferito alla totalità delle Imprese, ma ad una quota più bassa.

Distribuzione percentuale imprese e addetti per macro-settore di attività (ATECO 2007), confronto comune e provincia di Rovigo. Anno 2023

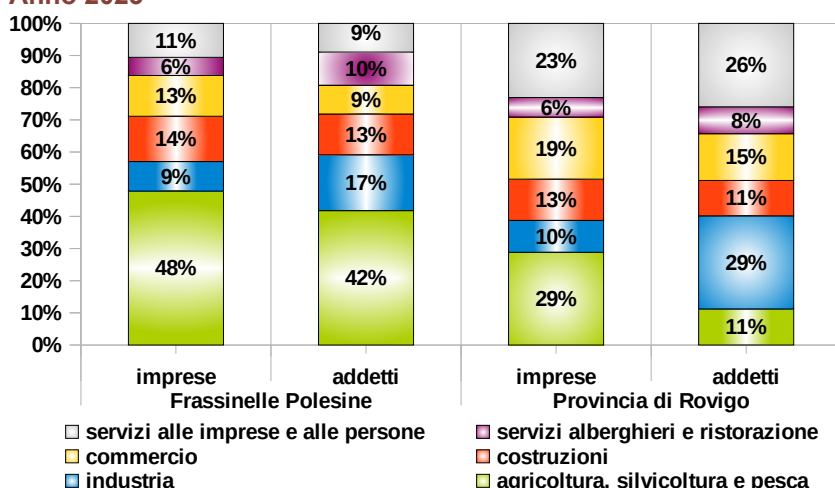

Percentuale di imprese artigiane sul totale imprese. Anno 2023

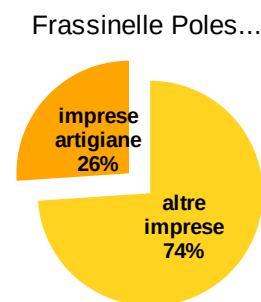

Fonte: elaborazione Ufficio associato di statistica della Provincia di Rovigo su dati Infocamere

Patrimonio zootecnico nel territorio comunale. Anni 2021-2023

Frassinelle Polesine	allevamenti					capi				
	2021	2022	2023	var. % 2021- 2022	var. % 2022- 2023	2021	2022	2023	var. % 2021-2022	var. % 2022- 2023
bovini	7	7	6	0,0%	-14,3%	196	138	200	-29,6%	44,9%
ovini	1	1	0	0,0%	-100,0%	7	4	0	-42,9%	-100,0%
suini	20	20	4	0,0%	-80,0%	6.300	5.967	7.031	-5,3%	17,8%
equini	4	4	4	0,0%	0,0%	n.d.	869	6	-	-99,3%
avicoli	3	3	6	0,0%	100,0%	10.368	53.253	28.994	413,6%	-45,6%
* apicoltura	5	5	5	0,0%	0,0%	5	5	5	0,0%	0,0%

Fonte: elaborazione Ufficio associato di statistica della Provincia di Rovigo su dati forniti dalla BDN dell'Anagrafe Zootecnica istituita dal Ministero della Salute presso il CSN dell'Istituto "G. Caporale" di Teramo"

*apicoltura: il numero degli allevamenti si riferisce al conteggio degli apicoltori con apiari ubicati nel comune; il numero dei capi si riferisce al numero degli apiari nel comune

FINANZA LOCALE

Spesa pagata dal Comune per funzione, valore complessivo, pro capite e variazione percentuale. Anni 2022-2023

Frassinelle Polesine	valore complessivo			pro capite	
	2022	2023	var. % 2023-2022	2022	2023
polizia locale e amministrativa	€ 82.308,15	€ 6.457,46	-92,2	€ 61,47	€ 4,91
servizi ausiliari all'istruzione	€ 993,29	€ 1.010,41	1,7	€ 0,74	€ 0,77
attività culturali e interventi diversi nel settore culturale	€ 17.843,11	€ 10.258,42	-42,5	€ 13,33	€ 7,81
sport e tempo libero	€ 67.495,16	€ 84.566,16	25,3	€ 50,41	€ 64,36
tutela, valorizzazione e recupero ambientale	€ 2.147,30	€ 486,60	-77,3	€ 1,60	€ 0,37
rifiuti	€ 182.860,37	€ 169.980,34	-7,0	€ 136,56	€ 129,36
qualità dell'aria e riduzione dell'inquinamento	€ 0,00	€ 0,00	-	€ 0,00	€ 0,00
viabilità e infrastrutture stradali	€ 226.039,73	€ 212.426,08	-6,0	€ 168,81	€ 161,66
sistema di protezione civile	€ 466,13	€ 0,00	-100,0	€ 0,35	€ 0,00
interventi per i soggetti a rischio di esclusione sociale	€ 0,00	€ 0,00	-	€ 0,00	€ 0,00

Fonte: elaborazione Ufficio associato di statistica della Provincia di Rovigo su dati MEF - OpenBDAP

Spesa pagata dal Comune pro capite per funzione, confronto con spesa media pro capite della provincia di Rovigo. Anno 2023

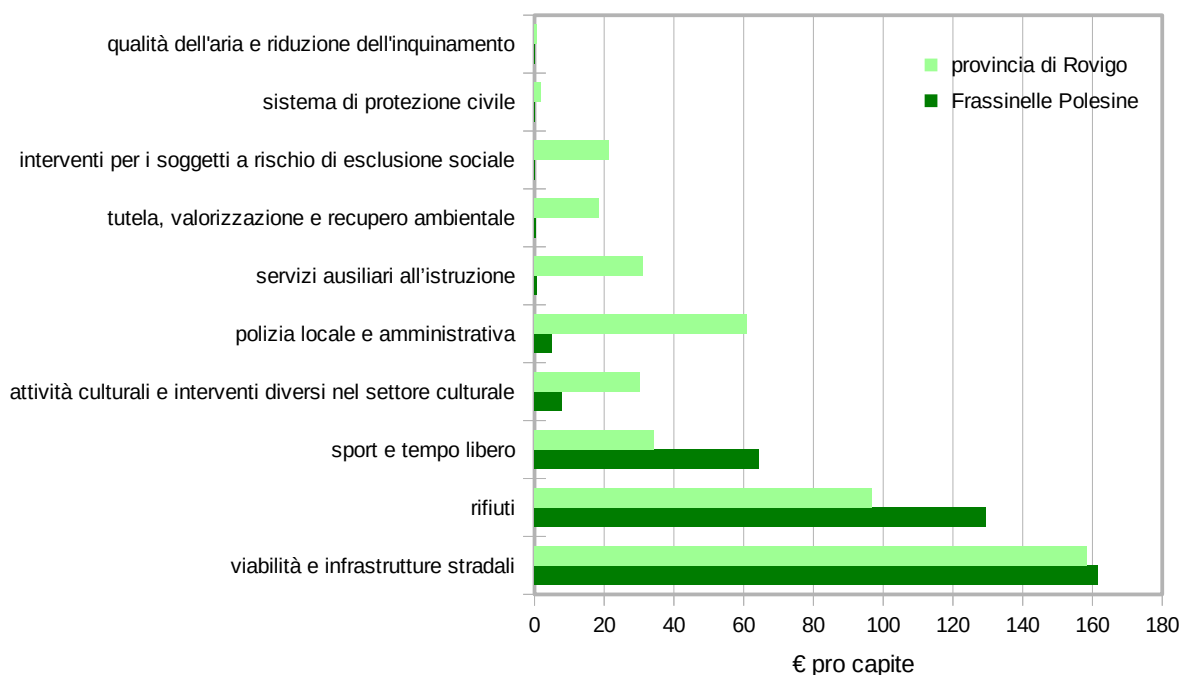

Fonte: elaborazione Ufficio associato di statistica della Provincia di Rovigo su dati MEF - OpenBDAP

Nota: il valore della spesa media pro-capite della provincia è la somma dei valori comunali rapportato alla popolazione provinciale

CLIMA

Temperatura minima e massima (°C) mensili, anni 2021-2023

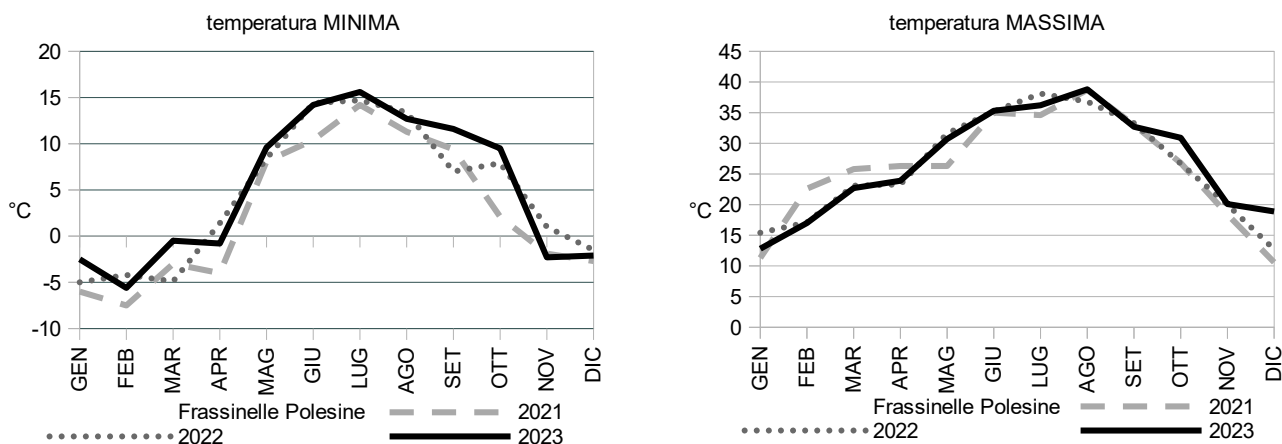

Fonte: elaborazione Ufficio associato di statistica della Provincia di Rovigo su dati ARPA

Temperatura media (°C) e precipitazioni (mm) mensili, anni 2021-2023

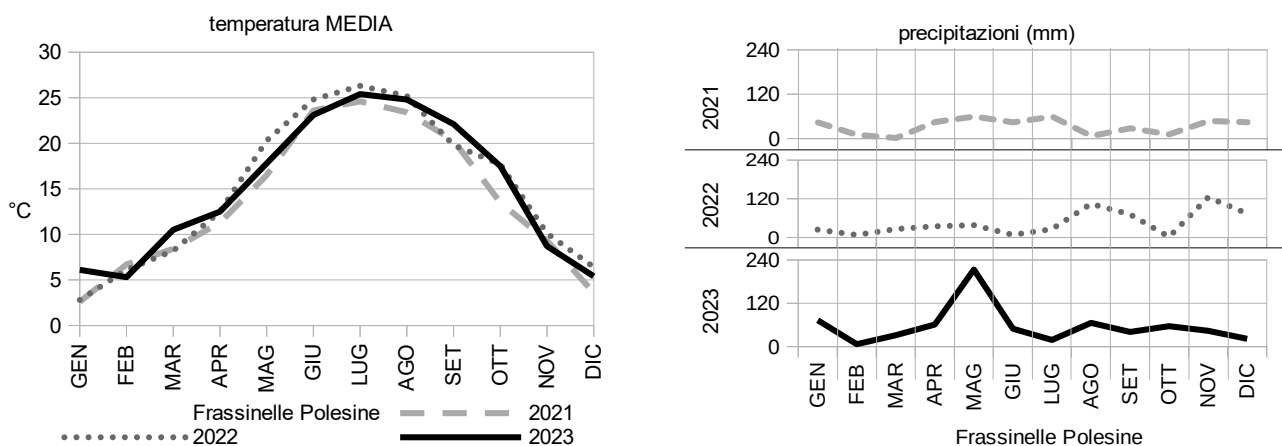

Fonte: elaborazione Ufficio associato di statistica della Provincia di Rovigo su dati ARPA

Giorni piovosi per mese, anni 2021-2023

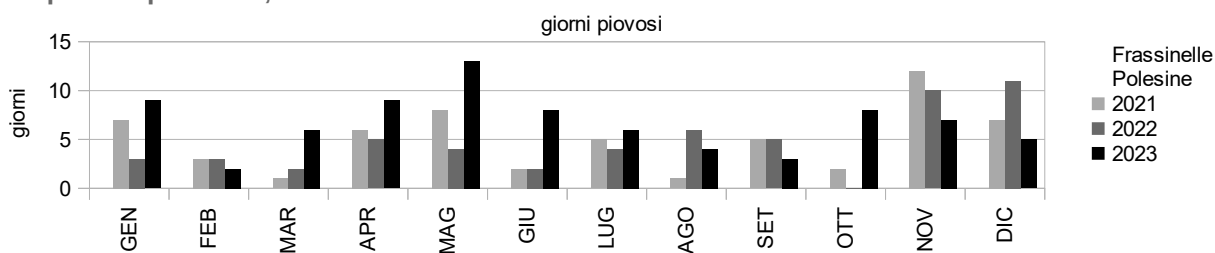

Fonte: elaborazione Ufficio associato di statistica della Provincia di Rovigo su dati ARPA

Dati annuali di temperatura e precipitazioni nel comune, anni 2021-2023

indicatori di Frassinelle Polesine	u.m.	2021	2022	2023
temp. minima	°C	-7,5	-5	-5,6
temp. media	°C	13,7	15	15
temp. massima	°C	38,7	38,1	38,8
precipitazioni	mm	400	542,8	681
giorni piovosi	gg	59	55	80
media mm per giorno piovoso	mm	6,8	9,9	8,5

Fonte: elaborazione Ufficio associato di statistica della Provincia di Rovigo su dati ARPA

Statistiche sul clima nel comune, anno 2023

statistiche di Frassinelle Polesine	giorno	valore	u.m.
giorno più freddo	10/02/2023	-5,6	°C
giorno più caldo	23/08/2023	38,8	°C
giorno più piovoso	10/05/2023	72	mm

AMBIENTE E TERRITORIO

Rifiuti e raccolta differenziata (valori in tonnellate), anni 2021-2023

rifiuti - tipologia	Frassinelle Polesine			Provincia di Rovigo		
	2021	2022	2023	2021	2022	2023
frazione organica	202,0	259,5	302,3	44.714,8	44.051,1	42.846,2
frazione secca	157,0	152,9	149,2	33.234,6	33.416,1	34.631,2
altri differenziati	26,5	25,1	40,5	10.419,5	10.295,9	12.593,5
raccolta differenziata	385,5	437,5	491,9	88.368,9	87.763,0	90.071,0
rifiuto residuo (non diff.)	145,5	132,5	90,5	39.679,0	36.195,1	26.429,2
rifiuti totali	531,0	570,0	582,4	128.047,9	123.958,1	116.500,1
% raccolta differenziata	72,6	76,7	84,5	69,0	70,8	77,3
kg giornalieri pro capite	1,07	1,16	1,20	1,53	1,49	1,40

Fonte: elaborazione Ufficio associato di statistica su dati Ispra; 2023: fonte Ecoambiente dati provvisori

frazione organica: rifiuto mercati, organico, verde

frazione secca: carta, plastica, vetro, metalli

altri differenziati: legno, RAEE, tessili, pulizia stradale a recupero, rifiuti da costruzione e demolizione, selettiva, ingombranti misti, altro

% raccolta differenziata: raccolta differenziata/rifiuti totali * 100

Distribuzione % tipo di rifiuto, confronto comune e provincia di Rovigo, anno 2023

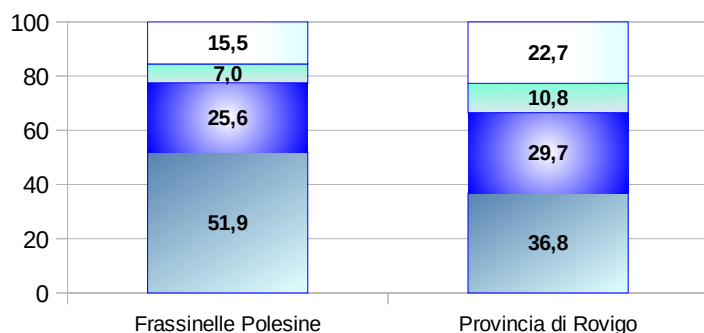

□ rifiuto residuo (non diff.) □ altri differenziati □ frazione secca □ frazione organica

Fonte: elaborazione Ufficio associato di statistica su dati provvisori Ecoambiente

Impianti di depurazione per la potabilizzazione delle acque reflue urbane. Gennaio 2024

FRASSINELLE POLESINE-Località	A.E.	Classificazione dep.	Corpo idrico ricettore
VIA VIAZZA LIPOMANA	900	2^ CAT.TIPO C FINO A 1000 AE	LIPOMANA

Fonte: elaborazione Ufficio associato di statistica della Provincia di Rovigo su dati Arpa Veneto

AMBIENTE E TERRITORIO

Stock delle unità immobiliari per tipologia residenziale e NON residenziale, distribuzione percentuale e confronto con provincia di Rovigo. Anno 2023

Frassinelle Polesine immobili residenziali	categoria catastale	2023	% nel comune	% in provincia di Rovigo
abitazioni civili	A/2	211	27,4%	39,2%
abitazioni di tipo economico	A/3	307	39,9%	38,1%
abitazioni di tipo popolare	A/4	178	23,1%	12,1%
abitazioni di tipo ultrapopolare	A/5	31	4,0%	4,4%
abitazioni di tipo rurale	A/6	10	1,3%	1,0%
abitazioni in villini	A/7	32	4,2%	5,3%
altro (abitazioni signorili, ville, castelli/palazzi, abitazioni tipiche)	A/1-A/8 A/9-A/11	0	0,0%	0,1%
totale residenziale		769	100,0%	100,0%

Fonte: elaborazione Ufficio associato di statistica della Provincia di Rovigo su dati Agenzia delle Entrate

Nota: non sono comprese le unità immobiliari di categoria C/2 di oltre 30 mq, C/6 e C/7 di oltre 50 mq con destinazione terziario commerciale

Stock delle unità immobiliari per tipologia residenziale e NON residenziale, distribuzione percentuale e confronto con provincia di Rovigo. Anno 2023

Frassinelle Polesine immobili NON residenziali	categoria catastale	2023	% nel comune	% in provincia di Rovigo
uffici e studi privati	A/10	5	2,9%	14,5%
negozi e laboratori	C/1-C/3	49	28,3%	43,5%
uffici pubblici	B/4	5	2,9%	1,3%
istituti di credito	D/5	0	0,0%	0,4%
edifici commerciali	D/8	4	2,3%	3,8%
alberghi	D/2	0	0,0%	0,9%
immobili uso produttivo	D/1-D/7	20	11,6%	16,9%
Immobili uso agricolo	D/10	90	52,0%	18,7%
totale NON residenziale		173	100,0%	100,0%

Fonte: elaborazione Ufficio associato di statistica della Provincia di Rovigo su dati Agenzia delle Entrate

Nota: non sono comprese le unità immobiliari di categoria C/2 di oltre 30 mq, C/6 e C/7 di oltre 50 mq con destinazione terziario commerciale

SICUREZZA STRADALE E VIABILITÀ

Incidenti, morti, feriti, incidenza su mille abitanti e indici di sicurezza stradale. Anni 2019-2023

Frassinelle Polesine	incidenti con infortunati	morti	feriti	incidenti su 1.000 abitanti	indice di mortalità	indice di lesività	indice di gravità	costo sociale per abitante (€)
2019	4	0	7	2,8	0,0	175,0	0,0	258,51
2020	3	0	4	2,2	0,0	133,3	0,0	157,02
2021	4	1	5	2,9	25,0	125,0	16,7	1.539,14
2022	1	0	1	0,7	0,0	100,0	0,0	42,94
2023	6	0	8	4,5	0,0	133,3	0,0	328,72

Fonte: elaborazione Ufficio associato di statistica della Provincia di Rovigo su dati ACI-Istat

Indice di mortalità: morti per 100 incidenti con infortunati

Indice di lesività: feriti per 100 incidenti con infortunati.

Indice di gravità: morti per 100 infortunati.

Incidenti stradali avvenuti nel territorio del comune, per strada. Anni 2019-2023

Frassinelle Polesine		2019			2020			2021			2022			2023		
		incidenti	morti	feriti	incidenti	morti	feriti	incidenti	morti	feriti	incidenti	morti	feriti	incidenti	morti	feriti
	Strada urbana/altra strada	2	-	2	-	-	-	-	-	-	-	-	-	-	-	-
S.P. 23 BIS	Villamarzana-Canaro	1	-	4	-	-	-	-	-	-	1	-	1	2	-	3
S.P. 71	Pincara-Polesella	-	-	-	1	-	1	-	-	-	-	-	-	-	-	-
A13	(BO-PD) tratto provincia Rovigo	1	-	1	2	-	3	4	1	5	-	-	-	3	-	4
totale		4	-	7	3	-	4	4	1	5	1	-	1	6	-	8

Fonte: elaborazione Ufficio associato di statistica della Provincia di Rovigo su dati ACI-Istat

Parco veicoli circolanti per tipo di veicolo. Anni 2019-2023

tipo veicolo	2019	2020	2021	2022	2023
autobus	2	2	2	2	2
autocarri	115	119	116	112	109
auto speciali	33	33	34	30	33
autovetture	930	936	948	972	965
motocarri	2	2	2	2	2
motocicli	168	174	164	169	174
motoveicoli e quadricicli	2	2	4	3	3
rimorchi e semirimorchi speciali	2	1	2	4	1
rimorchi e semirimorchi trasporto merci	21	19	19	16	19
trattori	8	7	9	8	8
media autovetture per famiglia	1,54	1,56	1,61	1,65	1,64
totale veicoli Frassinelle Polesine	1.283	1.295	1.300	1.318	1.316

Fonte: elaborazione Ufficio associato di statistica della Provincia di Rovigo su dati ACI

Mezzi Pesanti: autobus, autocarri, rimorchi e semirimorchi speciali e trasporto merci, trattori

Motoveicoli: motocicli, motocarri, motoveicoli e quadricicli

Serie storica veicoli circolanti, raggruppati in grandi classi. Anni 2019-2023

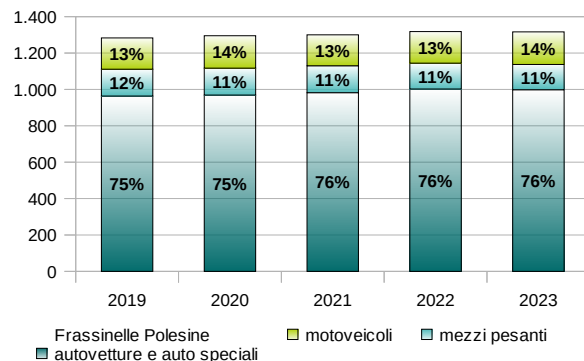

Prime iscrizioni, trasferimenti di proprietà netti* dagli utilizzatori precedenti residenti nel comune e radiazioni autovetture. Anni 2019-2023

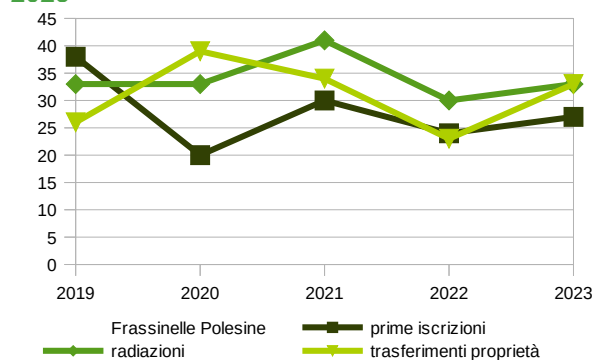

Fonte: elaborazione Ufficio associato di statistica della Provincia di Rovigo su dati ACI

* trasferimenti netti: sono esclusi i trasferimenti ad un concessionario

ELEZIONI

Elezioni comunali 09/06/2024: voti, percentuali e seggi ai candidati Sindaco

Elettori: 1.105 - Votanti: 700 Schede bianche: 76 - Schede nulle: 38

Frassinelle Polesine - candidati sindaco e liste			voti	%	seggi
ROSSI MARCO		PROGETTO EVOLUTIVO	586	100,00	10
Totale voti candidato sindaco			586	100,00	10

Fonte: Ministero dell'Interno

Elettori, votanti e percentuali elezioni comunali. Anni 2019 e 2024

Frassinelle Polesine - elezioni comunali	2019	2024
Elettori	1.322	1.105
Votanti	835	700
Percentuale votanti	63,2%	63,3%
Schede bianche (percentuale)	12,1%	10,9%
Schede nulle (percentuale)	18,7%	5,4%

Fonte: elaborazione Ufficio associato di statistica della Provincia di Rovigo su dati Ministero dell'Interno

GLOSSARIO (termini e definizioni)

Addetti: persone occupate in un'unità giuridico-economica, come lavoratori indipendenti o dipendenti. Comprende il titolare/i dell'impresa partecipi-pante/i direttamente alla gestione, i cooperatori, i coadiuvanti familiari del titolare che prestano lavoro manuale senza una prefissata retribuzione contrattuale, i dirigenti, quadri, impiegati, operai e apprendisti.

Costo sociale per abitante (degli incidenti stradali): È il costo sociale degli incidenti stradali rapportato agli abitanti. Il costo sociale degli incidenti stradali è la valutazione economica dei danni derivanti dall'incidente. Vengono computati i danni alle persone, la mancata produzione, i danni materiali e i costi amministrativi.

Fonte: Ministero delle infrastrutture e dei trasporti – Metodologia per il calcolo del costo sociale degli incidenti stradali. Anno 2022

Impresa: è l'attività economica svolta da un soggetto (individuale o collettivo) — l'imprenditore — che l'esercita in maniera professionale e organizzata al fine della produzione o dello scambio di beni o di servizi. Nel Registro delle Imprese, un'impresa, anche se ha sedi secondarie e/o unità locali, viene iscritta solamente nel Registro tenuto dalla Camera di Commercio in cui è situata la sede principale dell'impresa stessa.

Fonte: Glossario Infocamere

Impresa artigiana: ai fini del Registro delle Imprese, l'impresa artigiana si definisce, in modo formale, come l'impresa iscritta nell'apposito Albo Provinciale previsto dall'art. 5 della l. 443/1985. Infatti tale legge dà una definizione diversa e più ampia di quella prevista dal Codice Civile che colloca l'impresa artigiana nell'ambito della piccola impresa. Le imprese che risultino iscritte negli Albi Provinciali previsti dalla legge sono, per definizione, artigiane — anche se possono adottare diverse forme giuridiche, accanto a quella più frequente di impresa individuale: ad esempio, quella abbastanza frequente di società in nome collettivo — e vengono "annotate" nella sezione speciale.

Fonte: Glossario Infocamere

Macro-settore di attività economica (in base alla classificazione ATECO 2007)

Agricoltura, silvicoltura e pesca: A – Agricoltura, silvicoltura e pesca;

Industria in senso stretto: B – Estrazione di minerali da cave e miniere, C – Attività manifatturiere, D – Fornitura di energia elettrica, gas, vapore e aria condizionata, E – Fornitura di acqua; reti fognarie, attività di gestione dei rifiuti e risanamento;

Costruzioni: F – Costruzioni;

Commercio: G – Commercio all'ingrosso e al dettaglio; riparazione di autoveicoli e motocicli;

Servizi alberghieri e ristorazione: I – Attività dei servizi di alloggio e di ristorazione;

Servizi alle imprese e alle persone: H – Trasporto e magazzinaggio, J – Servizi di informazione e comunicazione, K – Attività finanziarie e assicurative, L – Attività immobiliari, M – Attività professionali, scientifiche e tecniche, N – Noleggio, agenzie di viaggio, servizi di supporto alle imprese, P – Istruzione, Q – Sanità e assistenza sociale, R – Attività artistiche, sportive, di intrattenimento e divertimento, S – Altre attività di servizi.

Fonte: Istat – Nota di Tavola "Struttura e dimensione delle imprese (ASIA). Anno 2012"

Numero contribuenti: corrisponde al numero di dichiarazioni presentate, comprese quelle con reddito pari a 0.

Reddito complessivo: somma del reddito complessivo e dei redditi assoggettati a cedolare secca. Non comprende i redditi fondiari (reddito dominicale e reddito da fabbricati) non imponibili ai fini Irpef in virtù del principio di sostituzione introdotto dalla disciplina IMU. Dal 2017 comprende i "redditi diversi" derivanti da locazione breve di immobili assoggettati a cedolare secca (contratti di sublocazione, di concessione in godimento oneroso dell'immobile da parte del comodatario e di locazione che comprende servizi accessori quali pulizia etc.). Sono invece compresi nella misura del 50% i fabbricati a uso abitativo non locati, assoggettati ad IMU, situati nello stesso comune in cui si trova l'abitazione principale.

Reddito medio: è il reddito complessivo rapportato alle dichiarazioni presentate con reddito lordo diverso da 0

Per una conoscenza più approfondita si rimanda alle note metodologiche e alle novità normative presenti nel sito del MEF per ogni anno di imposta: https://www1.finanze.gov.it/finanze/analisi_stat/public/v_4_0_0/contenuti/definizione_variabili_2021_irpef.pdf?d=1615465800

Servizi sociali aree di intervento

- **Famiglia e minori:** interventi e servizi di supporto alla crescita dei figli e alla tutela dei minori. I beneficiari possono essere donne sole con figli, gestanti, giovani coppie, famiglie con figli, famiglie monogenitore.
- **Disabili:** interventi e servizi per soggetti con disabilità fisica, psichica o sensoriale. Le prestazioni agli anziani non autosufficienti rientrano invece nell'area "Anziani".
- **Dipendenze:** interventi e servizi per le persone dipendenti da alcol o droghe.
- **Anziani:** interventi e servizi per migliorare la qualità della vita delle persone anziane e favorirne la mobilità, l'integrazione sociale. Rientrano in quest'area i servizi e gli interventi a favore di anziani malati del morbo di Alzheimer.
- **Immigrati e nomadi:** interventi e servizi per l'integrazione sociale, culturale ed economica degli stranieri immigrati. Per «stranieri» s'intendono le persone che non hanno la cittadinanza italiana, comprese quelle in situazioni di particolare fragilità quali profughi, rifugiati, richiedenti asilo, vittime di tratta.
- **Povertà, disagio adulti e senza dimora:** interventi e servizi per ex detenuti, donne maltrattate, persone senza dimora, indigenti, persone con problemi mentali (psichiatrici) e altre persone in difficoltà non comprese nelle altre aree.
- **Multiutenza:** servizi sociali rivolti a più tipologie di utenti, attività generali svolte dai Comuni, costi sostenuti per esenzioni e agevolazioni a beneficio degli utenti delle diverse aree.

Fonte: Istat – Glossario di "La spesa dei comuni per i servizi sociali. Anno 2018"

Servizi sociali spesa dei comuni: spesa corrente impegnata nell'anno di riferimento per l'erogazione dei servizi, al netto della compartecipazione degli utenti e del Servizio Sanitario Nazionale.

Fonte: Istat – Glossario di "La spesa dei comuni per i servizi sociali. Anno 2018"

Spesa per i servizi sociali pro capite: spesa dei comuni, singoli o associati, rapportata alla popolazione residente media nell'anno. La popolazione di riferimento è di fonte Istat.

Fonte: Istat – Glossario di "La spesa dei comuni per i servizi sociali. Anno 2018"

Laddove non diversamente specificato la fonte del Glossario è <https://www.istat.it/it/metodi-e-strumenti/glossario>

A cura dell'Ufficio di Coordinamento Statistica Provincia di Rovigo
via L. Ricchieri (detto Celio), 10 - Rovigo
tel. 0425 386557/261; fax 0425 386250
posta elettronica: associato.statistica@provincia.rovigo.it

riferimento del Comune: protocollo@comune.frassinelle-polesine.ro.it

Si ringraziano: Camera di Commercio di Venezia Rovigo Delta Lagunare, Comuni Polesani, Ecoambiente, Istat, Regione del Veneto.

© 2024 Provincia di Rovigo

È autorizzata la riproduzione parziale o totale del presente fascicolo con la citazione della fonte.

I dati contenuti nei precedenti rapporti che non concordano con quelli del presente si intendono rettificati.

La somma delle percentuali (espresse con un solo decimale) in alcuni grafici potrebbe non essere 100 a causa di arrotondamenti automatici del programma.